조선

2025 4
(827)

1956년 4월

화보 《조선》 창간

차 례

특별소식

2 ‖ 경애하는 **김정은**동지께서 완공된 평양종합병원을 돌아보시였다

8 ‖ 경애하는 **김정은**동지께서 완공을 앞둔 화성지구 3단계 1만세대 살림집건설장을 현지지도하시였다

16 ‖ 경애하는 **김정은**동지께서 준공을 앞둔 화성지구 3단계 구역의 중요봉사시설운영준비정형을 현지에서 지도하시였다

20 ‖ 경애하는 **김정은**동지께서 온포근로자휴양소신설공사를 현지에서 지도하시였다

22 ‖ 경애하는 **김정은**동지께서 제3차 전국인민반장열성자회의 참가자들과 기념사진을 찍으시였다

24 ‖ 경애하는 **김정은**동지께서 중요조선소들의 함선건조사업을 현지에서 료해하시고 선박공업의 획기적발전을 위한 전략적방침을 제시하시였다

28 ‖ 경애하는 **김정은**동지께서 남포조선소를 현지지도하시였다

30 ‖ 전략순항미싸일발사훈련 진행

32 ‖ 미싸일총국 최신형반항공미싸일무기체계 종합적전투성능검열을 위한 시험발사 진행

34 ‖ 경애하는 **김정은**동지께서 무인항공기술련합체와 탐지전자전연구집단의 국방과학연구사업을 지도하시였다

38 ‖ 경애하는 **김정은**동지께서 조선인민군 특수작전부대들의 훈련기지를 방문하시고 종합훈련을 지도하시였다

44 ‖ 경애하는 **김정은**동지께서 로씨야련방 안전리사회 서기장 쎄르게이 쇼이구동지를 접견하시였다

특 집

46 ‖ 온 나라 아이들의 자애로운 어버이가 되시여

54 ‖ 주체형의 첫 혁명적무장력의 탄생

소 식

58 ‖ 지방발전의 새 전구들에 약동하는 변혁의 기상

64 ‖ 3.8국제부녀절 115돐을 환희롭게 맞이

66 ‖ 식수절을 맞으며

68 ‖ 전국의 대학, 학교들에서 새 학년도 시작

오늘의 조선

70 ‖ 농촌기계화의 전초기지 금성뜨락또르공장

74 ‖ 세계적으로 공인된 과학자들

76 ‖ 금뽈상과 금축구화상을 수여받은 신진선수

표지, 뒤표지: 화성지구의 천지개벽상　　사진 리철진

편　집: 변일진, 김규성, 조철주, 승 룡, 리금주

2

58

68

70

76

특별소식

경애하는 김정은동지께서

완공된 평양종합병원을 돌아보시였다

우리 국가의 보건을 가장 우월하고 선진적인 사회주의 보건으로 발전시켜 인민들이 현대의학의 혜택을 마음껏 누리며 무병무탈하게 하시려는 **김정은**동지의 드팀없는 의지와 정력적인 령도에 의하여 수도 평양에 우리 당의 보건현대화구상과 주체적건축미학사상이 완벽하게 구현된 세계일류급의 의료봉사기지가 훌륭하게 일떠섰다.

조선로동당 총비서이시며 조선민주주의인민공화국 국무위원장이신 경애하는 **김정은**동지께서 2월 27일 완공된 평양종합병원을 돌아보시였다.

조선로동당 중앙위원회 정치국 상무위원회 위원이며 조선민주주의인민공화국 내각총리인 박태성동지와 당중앙위원회 일군들, 보건부문, 관계부문 일군들이 동행하였다.

김정은동지를 현지에서 병원과 시공 및 설계단위의 책임일군들이 맞이하였다.

김정은동지께서는 일군들의 안내를 받으시며 구급과와 치료전문과들, 종합수술실, 학술토론회장, 봉사시설, 직승기착륙장 등 병원의 여러곳을 돌아보시면서 전반적인 시공정형에 대하여 구체적으로 료해하시였다.

김정은동지께서는 인민의 건강증진을 첫자리에 놓고 인민의 생명을 가장 귀중히 여기는 우리 당의 보건정책과 그 실현을 위한 건설방침에 준하여 병원의 모든 요소에 선진건축술의 제반 요구가 철저히 구현되고 시공도 흠잡을데없이 정말 잘되였다고, 치료실과 입원실을 비롯한 각 계통의 전문시설들이 높은 질적수준에서 꾸려졌다고 하시면서 이것은 당의 의도대로 련관단위들에서 설계와 시공, 운영의 3자합의를 실속있게 한데 기인된다고 말씀하시였다.

김정은동지께서는 특히 30개의 현대적인 수술장들이 그쯘히 갖추어진 종합수술실이 병원의 가장 중요한 핵심시설답게 최상의 보건위생성과 치료의 과학성, 원활성을 보장할수 있도록 훌륭히 완비된데 대하여 높이 평가하시였다.

김정은동지께서는 건물 웃층에 위치한 식당과 봉사망들도 찾으시여 우리 인민들이 가장 선진적인 의료봉사와 함께 이렇게 문명하고 훌륭한 편의를 보장받으면서 병을 완치하고 건강을 증진시킬수 있게 된것이 참으로 기쁘다고, 평양종합병원은 인민을 위함에 모든것을 절대복종시키는 우리 국가의 자부할만한 또 하나의 재부이라고 말씀하시였다.

김정은동지께서는 인민들의 건강과 안녕을 보다 믿음직하게 지킬수 있는 세계적수준의 현대적인 의료봉사기지, 의학학술연구중심을 가지게 된것이 정말 긍지스럽다고, 시련을 누르고 비약적으로 증대되는 우리 힘의 막강함을 잘 알수 있다고, 나라의 보건부문을 선진적인 토대우에서 재건하고 획기적으로 진흥시킬수 있는 든든한 도약의 발판이 마련되였다고 대만족을 표시하시였다.

김정은동지께서는 우리 당정책을 영웅적창조실천으로 받들며 시대를 대표하는 또 하나의 기념비적창조물을 훌륭하게 일떠세우는데 공헌한 전체 건설자들의 열렬한 애국충심과 헌신성을 높이 치하하시였다.

김정은동지께서는 평양종합병원이 개원후 인민들의 병치료와 쾌유에서 본연의 사명과 역할을 충분히 발휘하게 하자면 운영준비에서 사소한 빈틈도 있어서는 안된다고 하시면서 병원의 첫 관문이고 얼굴과도 같은 구급계통을 실리성과 합리성, 효률성측면에서 보강하여 구급치료의 신속성과 기동성을 더욱 철저히 보장할수 있게 하여야 한다고 강조하시였다.

김정은동지께서는 평양종합병원을 본보기적인 의료거점

으로 일떠세운데 토대하여 나라의 전반적인 보건을 진흥시키는것은 인민대중중심의 우리식 사회주의의 우월성과 본태를 옹호고수하고 발전시키기 위한 중차대한 혁명사업으로 된다고 하시면서 앞으로 새로 서게 될 중앙급병원들뿐 아니라 전국의 시, 군들에 꾸려지는 병원들을 현대적으로 건설하는데서 나서는 강령적과업들을 제시하시였다.

김정은동지께서는 병원건설에서는 환자들에 대한 진단과 치료를 비롯하여 의료봉사활동에 편리하도록 보건시설특유의 전문성과 기능성보장원칙에서 부지선정으로부터 건물배치, 동선조직 등에 이르기까지 모든 요소들을 전문기술학적요구에 부합되게 설계하는것이 무엇보다 중요하다고 강조하시였다.

김정은동지께서는 건설의 범위가 부단히 넓어지고 전면적 국가부흥을 위한 투쟁이 본격화되는 현시기 그 어느 부문보다 앞서나가야 할 부문은 설계부문이라고, 사회주의집권당이 인민을 위해 일떠세우는 건설물의 설계는 마땅히 인민의 생명안전과 복리증진을 최우선시하면서 현대성과 민족성을 옳게 결합시켜야 하며 우리 시대의 위대한 사상과 숭고한 정치리념, 더 높은 리상과 문명에로의 지향이 반영되여야 한다고, 그런 의미에서 설계가들은 조선로동당의 사상과 정책을 현실로 그려내는 《정치미술가》들이라고 할수 있다고 하시면서 건축설계에서 지침으로 삼아야 할 귀중한 가르치심을 주시였다.

특히 우리 당의 새로운 지방발전정책에 따라 시, 군병원건설이 본격화되는데 맞게 지방의료일군들의 시야를 넓혀주고 의술을 높여주기 위한 재교육과 실습, 경험토론회, 과학기술발표회 등을 옳바른 방법론을 가지고 조직진행하며 중앙급병원들에서 지방병원들에 지도방조력량을 파견하는것과 함께 먼거리의료봉사체계를 비롯하여 병진단과 치료, 건강증진을 도모하는 의료봉사를 보다 합리적으로, 효률적으로 할수 있는 체계와 방법들을 도입하고 조건들도 마련하여 인민들 누구나 지역에 관계없이 우월한 사회주의보건제도의 실질적인 혜택과 보호를 받도록 하여야 한다고 강조하시였다.

김정은동지께서는 풍치수려한 대동강반에 한폭의 그림처럼 솟아오른 현대적인 의료봉사기지의 전경을 오래도록 부감하시면서 평양종합병원이야말로 문명한 국가건설을 지향하는 우리 시대 사회주의보건의 상징이고 기념비적실체이라고 긍지높이 말씀하시였다.

김정은동지께서는 보건은 나라의 정치풍토와 문명의 높이, 공민들의 삶의 질을 가늠하게 하는 척도이고 생명의 힘을 키우는 토양이며 국력평가의 중요한 지표이라고 하시면서 새시대 보건혁명을 일으켜 우리의 보건을 가장 선진적이고 현대적이며 세계적인 보건으로 만들자는것이 우리 당의 확고한 결심이라고 다시금 강조하시였다.

김정은동지께서는 우리 당이 보건혁명의 원년으로 정한 뜻깊은 올해에 개원하게 될 평양종합병원을 사소한 결점도 없는 최상급의 의료봉사거점으로 완성하여 인민들에게 선물하여야 한다고 하시면서 이를 위한 구체적인 과업들을 밝히시였다.

평양종합병원은 의료설비조립과 종합운영시험공정을 거친 후 당창건 80돐을 맞는 올해 10월에 개원을 예견하고 있다.

특별소식

경애하는 김정은동지께서
완공을 앞둔 화성지구 3단계 1만세대 살림집건설장을 현지지도하시였다

조선로동당 제8차대회가 제시한 수도건설전략과 당중앙의 과학적이고 정력적인 령도에 의하여 조선민주주의인민공화국의 수도 평양은 자기 고유의 웅자를 키우며 세계적인 문명도시로 전변되여가고있다.

평양의 새로운 번영기를 과시하듯 화성지구에는 또다시 어김없이 하나의 웅장화려한 1만세대 대건축군이 일떠서 완공을 앞두고있다.

조선로동당 총비서이시며 조선민주주의인민공화국 국무위원장이신 경애하는 **김정은**동지께서 3월 15일 화성지구 3단계 1만세대 살림집건설장을 현지지도하시였다.

조선민주주의인민공화국 내각 총리 박태성동지와 조선로동당 중앙위원회 비서들인 리히용동지, 김덕훈동지를 비롯한 당과 정부의 주요지도간부들, 설계기관 관계자들이 동행하였다.

화성지구를 수도의 도시구성요소들의 배치의 본보기로, 행정구역기능의 표본으로, 건축조형예술성과 선진문명이

경애하는 김정은동지께서는 화성지구 4단계 건설까지 완결되면 우리는 세계적으로 수도권에서의 살림집문제를 완벽하게 해결한 자랑할만한 나라로 될것이라고 하시면서 년년이 줄기차게 이어진 화성지구건설은 수도건설의 새 전기를 펼치는데서 지켜야 할 발전지향적인 원칙들을 확증해주었다고 말씀하시였다.

조화를 이룬 아름답고 현대적인 도시구획으로 전변시키실 웅지를 지니신 **김정은**동지께서는 3단계 지구를 1단계, 2단계에 이어 또 다른 특유의 성격이 부여된 구획으로 일떠세우기 위한 방향과 방도들을 뚜렷이 밝혀주시고 방대한 형성안들을 직접 지도해주시면서 건설계획사업을 정력적으로 이끄시였다.

이 땅의 모든 창조물들을 오직 위대한 인민의 나라에서만 찾아볼수 있는 인민대중제일주의의 실체들로, 개성이 뚜렷하고 혁신적인것으로 건설할데 대한 당중앙의 숭고한 뜻을 결사의 집행력으로 받든 군민건설자들의 완강한 투쟁에 의하여 1년이라는 짧은 기간에 초고층, 고층살림집들과 교육, 상업 및 봉사시설들을 비롯한 공공건물들이 리상적인 조화를 이룬 또 하나의 인민의 보금자리가 장관을 펼치였다.

김정은동지께서는 우리식 변화발전의 기세찬 흐름을 상징하는 또 다른 새로운 대건축군이 품위있게 일떠서 화성지구의 천지개벽상을 더해주고있다고 기쁨을 금치 못하시면서 인민들에게 보다 높은 물질문화적복리를 안겨줄수 있게 된데 대하여 커다란 만족을 표시하시였다.

김정은동지께서는 완공을 앞둔 화성지구 3단계 살림집건설의 전반실태를 구체적으로 료해하시였다.

김정은동지께서는 살림집들을 돌아보시면서 화성지구 3단계 살림집건설에서 전반적인 시공의 질적수준이 진일보한데 대하여 치하하시면서 사회주의문명개화의 눈부신 경관을 이룬 화성지구의 전변상을 감회깊이 부감하시였다.

김정은동지께서는 평양시 5만세대 살림집건설지휘부기발을 직접 지휘성원들에게 수여하던 2021년 봄날의 뜻깊은 착공식을 출발점으로 하여 해마다 이 땅우에 장쾌한 발파폭음이 부흥의 세월을 앞당기며 우렁차게 울려퍼졌고 어김없이 4월이면 새집들이경사로 수도 평양이 들끓었는데

이는 우리 당의 숙원실현에 있어서 참으로 긍지높은 분투와 더없는 보람으로 된다고 말씀하시였다.

김정은동지께서는 화성지구 4단계 건설까지 완결되면 우리는 세계적으로 수도권에서의 살림집문제를 완벽하게 해결한 자랑할만한 나라로 될것이라고 하시면서 년년이 줄기차게 이어진 화성지구건설은 수도건설의 새 전기를 펼치는데서 지켜야 할 발전지향적인 원칙들을 확증해주었다고 말씀하시였다.

김정은동지께서는 지난 시기 려명거리, 미래과학자거리를 비롯한 새 거리들이 해마다 솟아나 수도의 면모를 일신시켜왔지만 화성지구처럼 짧은 기간내에 한개의 도시구획이 완전한 기능을 갖추고 거창하게 일떠선 례는 없었다고, 이는 새로운 평양번영기를 상승시킴에 있어서 중대한 경험적의의를 가진다고 강조하시였다.

김정은동지께서는 국력과 문명의 축도인 건설사업에서 당정책적요구와 우리 식의 현대성을 살려 새시대에 부응한 명확한 변화와 진보를 달성하는데서 나서는 제반 문제들을 밝혀주시였다.

김정은동지께서는 화성지구가 옹근 하나의 도시행정구역으로서의 정치경제문화적기능을 확보하고 수도권의 기존지역들을 문명개화에로 선도할수 있는 중심으로, 표본으로 전변된것은 수도의 전략적기능과 지위를 제고해주는

경애하는 김정은동지께서는 지난 시기 려명거리, 미래과학자거리를 비롯한 새 거리들이 해마다 솟아나 수도의 면모를 일신시켜왔지만 화성지구처럼 짧은 기간내에 한개의 도시구획이 완전한 기능을 갖추고 거창하게 일떠선 례는 없었다고, 이는 새로운 평양번영기를 상승시킴에 있어서 중대한 경험적의의를 가진다고 강조하시였다.

의미깊은 발전으로 된다고 말씀하시였다.

김정은동지께서는 우리당 수도건설정책의 정당성을 립증해주고 도시구성요소배치에서 본보기를 창조한 화성지구건설에서의 귀중한 경험을 수도건설령역에 적극 구현하여 우리 국가 수도의 정치적성격과 세계건축발전추세에 맞는 우리식 현대화의 면모를 가속적으로 확립해나가야 한다고 말씀하시였다.

김정은동지께서는 건설사업을 강력히 추진함에 있어서 특별히 중요한것은 수도와 지방의 도시형성 및 발전과 관련한 법률적담보를 부단히 규제, 갱신하며 전국적인 건설을 철저히 새로운 기준의 건설법에 준하여 진행하는것이라고 하시면서 해당 지역의 인구밀도와 특성에 맞게 산업건물과 과학기술, 교육, 보건시설 등 도시구성요소를 원리적으로, 과학적으로, 계획적으로 작성한데 기초하여 엄격한 심의공정을 거쳐 실천에 구현하는 정연한 체계를 정비보강하여야 한다고 강조하시였다.

김정은동지께서는 도시하부구조의 과학적 및 전망적 설계를 훌륭히 작성하고 선행시키며 현대화를 실현하는 문제와 도시의 관리수준을 결정적으로 제고하는 문제의 중요성에 대하여 특별히 강조하시면서 수도발전정책집행에서 지침으로 되는 중대한 원칙들과 강령적인 과업들을 밝히시였다.

경애하는 **김정은**동지께서는 난관이 앞을 막을수록 더욱 강렬해지는 숙원을 안고 그 실행을 과감히 전개해나가는 우리 당이 화성지구 3단계 건설의 완공과 더불어 또다시 가슴벅찬 결실을 마주하게 된 감개함을 피력하시면서 민족최대의 경사스러운 태양절을 앞두고 준공식을 성대히 조직하기 위한 과업을 포치하시였다.

경애하는 김정은동지께서 준공을 앞둔 화성지구 3단계 구역의 중요봉사시설 운영준비정형을 현지에서 지도하시였다

조선로동당 총비서이시며 조선민주주의인민공화국 국무위원장이신 경애하는 **김정은**동지께서 4월 3일 준공을 앞둔 화성지구 3단계 구역에 건설된 중요봉사시설들의 운영준비정형을 현지에서 지도하시였다.

우리 수도시민들에게 보다 훌륭한 물질문화적복리를 안겨주기 위한 우리 당의 원대한 정책구상과 정력적인 령도는 새로운 평양건설의 전성기, 평양문화의 개화기를 열어놓고있다.

또 다른 새로운 대건축군이 리상적인 조화를 이루며 일떠선 3단계 건설구획내에는 **김정은**동지의 직접적인 지시에 따라 상징성이 강한 특색있는 상업 및 급양봉사시설들, 기술 및 오락봉사시설을 비롯한 각종 현대적인 봉사망들이 배치되여 이 구역의 이채로움과 발전상을 더해주고있다.

김정은동지께서는 화성륜전기재종합봉사소를 돌아보시였다.

김정은동지께서는 륜전기재들의 기술봉사에 필요한 현대적인 설비수단들이 훌륭히 구비된 봉사소의 운영준비실태를 상세히 료해하시면서 봉사의 모든 공정이 손님들에게 만족을 줄수 있도록 최대의 편리성을 갖추고있는데 대하여 평가하시였다.

김정은동지께서는 화성지구에 각종 륜전기재들의 기술봉사를 진행하는 전문화된 종합봉사기지가 새로 꾸려짐으로써 륜전기재기술봉사의 질을 개선하고 그 수요를 충족시킬수 있는 새로운 거점이 마련되였다고, 이제 4단계 구역에 보다 큰 규모의 종합기술봉사소가 또 하나 건설되면 화성지구가 륜전기재봉사의 중심으로 될것이며 이것은 수도의 기능과 면모, 인민들에 대한 봉사편의성제고에서 중요한 진전으로 된다고 말씀하시였다.

김정은동지께서는 특색있게 꾸려진 300석능력의 콤퓨터오락관을 돌아보시였다.

김정은동지께서는 여러가지 오락설비들이 도입되는 콤퓨터오락관이 개관하게 되면 청소년들속에서 인기가 매우 높을것으로 예상된다는 보고를 받으시고 만족을 표하시면서 콤퓨터오락봉사를 전문으로 하는 새로운 이 공간은 우리 나라에서 처음으로 개업하는 봉사분야의 기지인것만큼 운영체계와 질서, 봉사준비에 특별한 관심을 돌려야 한다고 말씀하시였다.

김정은동지께서는 여러 상업 및 급양봉사기지들의 운영준비실태를 료해하시면서 고가다리형식으로 건설된 련결봉사망이 상징성이 강하고 특색이 있다고, 설계와 시공도

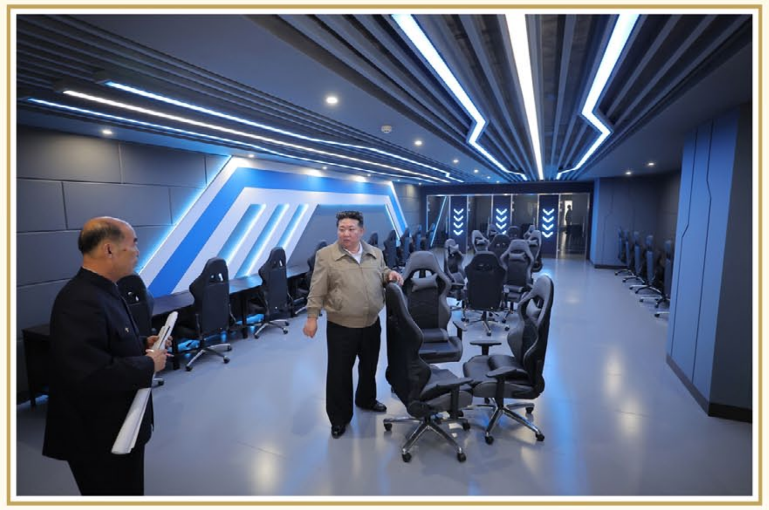

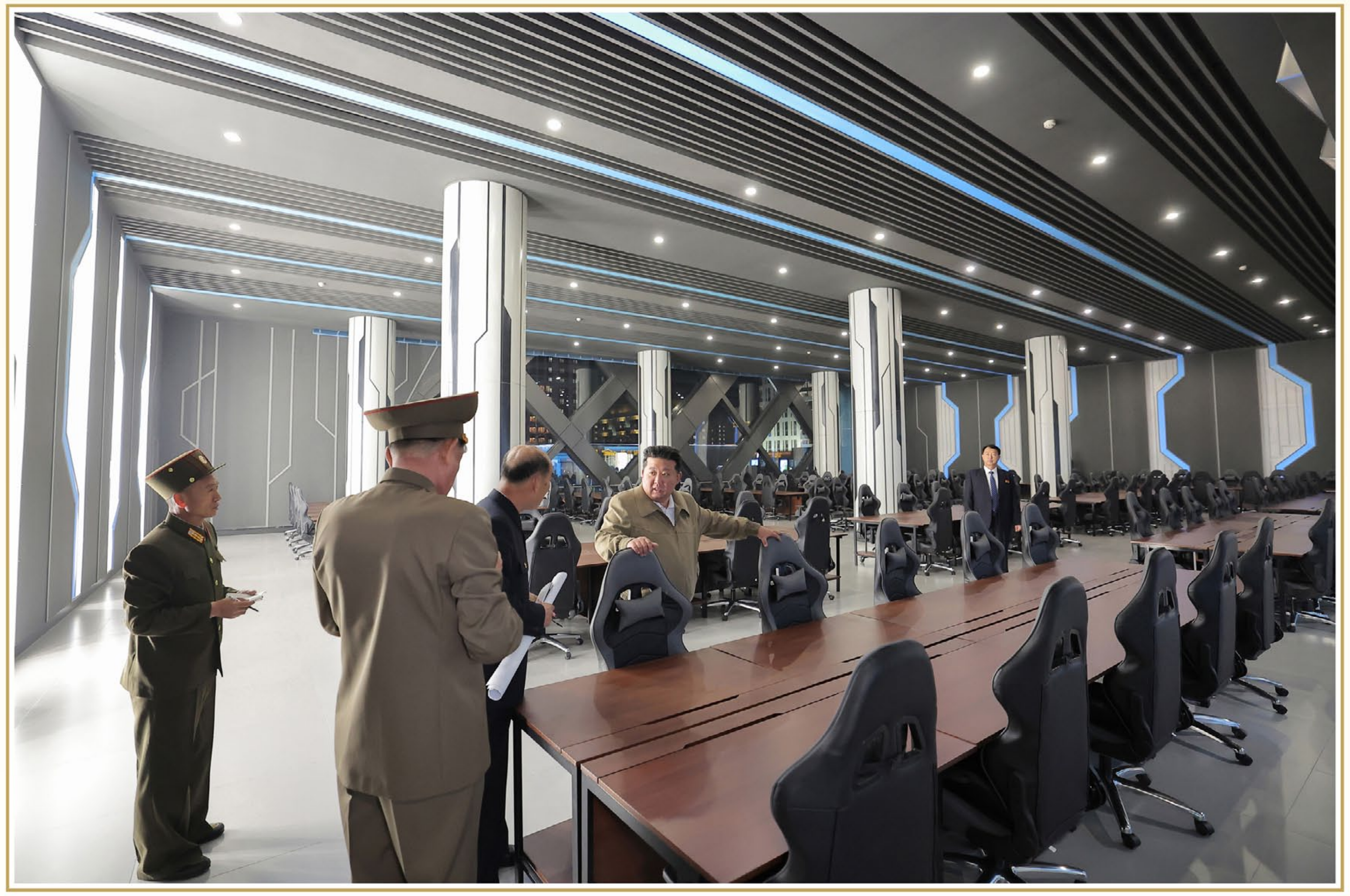

당에서 바라는대로 잘했다고 높이 평가하시였다.

김정은동지께서는 새로운 봉사분야를 새로운 형식과 방식으로 부단히 개척하고 확대해나가는것은 수도시민들과 전국인민들의 물질문화적복리를 비약적으로 향상시키려는 우리 당의 정책실현에서 중요한 자리를 차지한다고 하시면서 이를 위한 제반 과업들을 제시하시고 봉사기지들의 정상관리와 운영에서 나서는 문제들과 관련한 가르치심을 주시였다.

김정은동지께서는 화성지구 3단계 구역에 일떠선 봉사시설들은 그 하나하나가 다 우리 당이 인민들과 후대들을 위하여 구상하고 품들여 마련한 창조물들인것만큼 해당 단위들에서 운영준비를 실속있게 잘할데 대하여 거듭 당부하시였다.

경애하는 김정은동지께서 온포근로자휴양소신설공사를 현지에서 지도하시였다

조선로동당 총비서이시며 조선민주주의인민공화국 국무위원장이신 경애하는 **김정은**동지께서 로동성 휴양관리국 온포근로자휴양소신설공사를 현지에서 지도하시였다.

온포근로자휴양소공사는 **김정은**동지께서 2018년 7월 함경북도의 여러 부문 사업을 현지지도하시면서 우리 나라의 유명한 온천지대인 경성군의 온포휴양소를 우리 인민들이 문명한 문화정서생활을 향유하면서 온천치료도 할수 있는 종합적인 문화휴식기지, 치료봉사기지로 신설할데 대하여 주신 강령적인 현지말씀에 따라 진행되고있는 휴양 및 료양기지건설사업이다.

김정은동지께서는 공사현장에서 지도간부들과 실무일군들을 만나시고 건설진행정형을 구체적으로 료해하시였다.

김정은동지께서는 온포근로자휴양소를 인민들이 온천문화를 마음껏 향유할수 있는 또 하나의 특색있는 문화생활거점, 선진적인 휴양 및 료양시설로 완공하기 위하여서는 건축공사는 물론 그 운영준비에서 사소한 결점도 없어야 한다고 하시면서 현재 추진중에 있는 건설에서 발로되고있는 일련의 편향들과 그 대책적문제들을 밝혀주시였다.

김정은동지께서는 이곳 휴양소의 특색이며 기본봉사업종인 온천치료가 인민들의 건강증진과 문명향유에 이바지될수 있도록 봉사조건과 치료환경수준을 더욱 개선할데 대한 문제, 경치좋은 산간지역이라는 지대적특성을 적극 활용하여 다양한 문화생활령역과 공간을 확대조성할데 대한 문제, 공사가 끝나는 동시에 봉사를 시작할수 있도록 운영준비를 빈틈없이 갖출데 대한 문제를 비롯하여 공사와 앞으로의 관리운영에서 나서는 중요과업들을 지시하시였다.

김정은동지께서는 온포근로자휴양소를 지방고유의 멋과 특색이 잘 살아나면서도 현대건축술의 제반 요구가 철저히 구현된 종합적인 산간지역 문화휴식 및 료양치료봉사기지로 건설하면 우리가 참으로 다양한 분야, 다양한 생활령역 개척에서 또 하나의 보람있는 성과를 이룩한것으로 될것이라고 하시면서 당창건 80돐을 맞는 뜻깊은 올해에 온포근로자휴양소를 훌륭하게 일떠세워 인민들에게 선물하자고 말씀하시였다.

김정은동지께서는 함경북도 염분진해양려관건설과 관련한 중요과업들도 밝히시였다.

경애하는 김정은동지께서 제3차 전국인민반장열성자회의 참가자들과 기념사진을 찍으시였다

조선로동당 총비서이시며 조선민주주의인민공화국 국무위원장이신 경애하는 **김정은**동지께서 3월 20일 제3차 전국인민반장열성자회의 참가자들을 만나시고 그들과 함께 기념사진을 찍으시였다.

김정은동지께서는 인민정권의 기층을 공고히 하고 주민들의 생활상편의를 성심성의로 보살피는 길에서 남다른 영예와 긍지, 인생의 보람을 찾으며 인민반사업에 모든것을 다 바쳐가고있는 전국의 모범적인 인민반장들의 헌신에 깊은 감사를 표하시면서 따뜻이 격려해주시였다.

김정은동지께서는 우리 사회에 인민을 위해 복무하는 직분은 많아도 인민반장이라는 말처럼 인민과 제일 가깝게, 제일 정겹게 이어진 부름은 흔치 않다고 하시면서 그 어떤 명예나 보수도 바람이 없이 주민들을 위해 진심을 바치고 정성을 고이며 인민반을 애국자들의 집단으로 꾸려나가고있는 인민반장들의 고상한 정신세계와 남모르는 수고를 값높이 평가하시였다.

김정은동지께서는 동, 인민반은 인민대중중심의 우리 국가사회제도를 떠받드는 초석이고 주민생활의 거점이며 동, 인민반들의 기능과 역할은 전면적발전에로 향한 우리 국가의 전진을 힘있게 떠밀어주는 동력으로 되고있다고, 동, 인민반강화이자 인민정권의 대중적지반공고화이고 인민반의 화목과 단합이자 사랑과 정으로 굳게 뭉쳐진 우리 사회의 일심단결이라고 강조하시였다.

김정은동지께서는 인민생활향상을 위해 기울이는 우리 당과 정부의 노력이 인민들의 밝은 웃음으로 이어지도록 하는데서 동사무장들과 인민반장들이 맡고있는 임무가 매우 중요하다고 하시면서 동사무장들과 인민반장들은 주민들을 직접 대상하는 사업상특성에 맞게 자신들부터가 미덕과 미풍의 소유자가 되고 누구나 반기며 먼저 찾는 진정한 호주, 살뜰한 맏며느리가 되여 아름다운 인간관계와 고상한 도덕륜리가 온 마을과 인민반에 공기처럼 흐르게 하여야 한다고 강조하시였다.

김정은동지께서는 제3차 전국인민반장열성자회의가 모든 동사무장들과 인민반장들이 주민들의 존경과 신뢰, 사랑을 받는 참된 충복이 되여 동, 인민반을 애국으로 굳건한 일심의 대가정으로 꾸리고 온 사회에 고상하고 문명한 사회주의생활문화를 확립하는데서 중요한 리정표로 되리라는 기대와 확신을 표명하시면서 그들과 뜻깊은 기념사진을 찍으시였다.

경애하는 김정은동지께서
중요조선소들의 함선건조사업을 현지에서 료해하시고 선박공업의 획기적발전을 위한 전략적방침을 제시하시였다

조선로동당의 웅대한 선진해양강국건설구상실현을 위한 중대목표들이 당 제8차대회가 정한 리정대로 강력히 추진되고있는 시기에 우리 국가의 해양주권수호와 선박공업발전에서 괄목할 의의를 가지는 당중앙의 지도사업이 진행되였다.

조선로동당 총비서이시며 조선민주주의인민공화국 국무위원장이신 경애하는 **김정은**동지께서 중요조선소들의 함선건조사업을 현지에서 지도하시였다.

김정은동지께서는 당대회가 제시한 함선건조목표를 달성하기 위한 현행사업실태와 조선소들의 기술장비수준, 개건현대화정형을 료해하시였다.

김정은동지께서는 국가안전의 선결적요구와 세계적인 해군무력발전추세에 맞게 우리 해군의 현대성을 최단기간내에 획기적으로 제고할데 대한 전투적과업집행에서 혁혁한 성과를 이룩하고있는 로동계급의 신심충천한 기세와 로력적위훈에 커다란 만족을 표시하시였다.

김정은동지께서는 우리 당이 밝힌 전략적국방건설로선을 높이 받들고 주체해군무장력의 핵심력량구축과 국가방위전략의 제반 요구를 충족시킬수 있는 최강의 전투함선들을 가급적 빠른 기간내에 작전에 투입시킬수 있는 확고한 전망을 열어놓은데 대하여 치하하시였다.

김정은동지께서는 해군무력강화를 위한 새시대 혁명에서 중요한 몫을 감당해야 할 조선소들의 개건현대화는 기존토대에 이빠진 공정을 보강하는 식의 소극적인 방법으로가 아니라 강국의 국위와 국격에 맞는 새롭고 고도기술화된 기지들을 창설하는 방향에서 대담하게, 완벽하게 전개해야 한다고 하시면서 이를 위한 우리 당의 전략적구상을 천명하시였다.

김정은동지께서는 해군의 림전태세, 전쟁수행능력을 초강력적이고 완전무결한 수준에 올려세워야 할 당위성은 함선공업의 진흥을 위한 우리의 의지와 열망을 가열시키고있다고 하시면서 조선반도와 지역의 평화수호에서 책임적이고도 관건적인 지위에 있는 조선민주주의인민공화국의 해상방위력은 제한된 수역이 따로없이 필요하다고 간주되는 임의의 수역에 이르기까지 철저하게 행사될것이라고 확언하시였다.

김정은동지께서는 함선공업부문의 모든 일군들과 로동계급이 우리 해군의 전도, 국가의 령토완정과 평화보장을 좌우하는 운명적인 국사를 걸머진 조선로동당의 혁명공업전사라는 신성한 영예와 중대한 사명감을 깊이 자각하고 과감한 분투로 해양주권수호의 병기창을 더욱 강력히 다져나가리라는 기대와 확신을 표명하시였다.

김정은동지께서는 우리 당이 중요시하는 해군전력의 급진적이며 비약적인 강화를 위한 기본방향은 수상함선과 수중함선의 현대화, 작전능력고도화를 동시에 추진하는 것이라고 하시면서 우리 무력의 해양주권보위사명을 실질적으로 담보하기 위한 필수적인 함선보유전망계획과 단계별목표들, 그를 위한 국방경제사업의 금후방향과 제반 과업들을 천명하시였다.

김정은동지께서는 당 제8차대회 결정에 따라 추진되고있는 핵동력전략유도탄잠수함건조실태도 현지에서 료해하시였다.

경애하는 김정은동지께서
남포조선소를 현지지도하시였다

조선로동당 총비서이시며 조선민주주의인민공화국 국무위원장이신 경애하는 **김정은**동지께서 3월 20일 남포조선소를 현지지도하시였다.

조선로동당 중앙위원회 주요지도간부들이 동행하였다.

김정은동지께서는 조선소의 여러 생산공정을 돌아보시였다.

김정은동지의 현지말씀을 높이 받들고 이곳 로동계급과 기술자, 일군들은 당의 새시대 선박공업발전정책관철을 위한 투쟁에 총분기하여 생산공정들의 개건현대화와 능력확장사업을 힘있게 진척시키고있다.

김정은동지께서는 조선소의 개건 및 생산능력확장사업정형을 구체적으로 료해하시면서 우리 국가에 있어서 선박공업의 현대화를 가속적으로 발전시키고 전반적인 선박건조능력을 획기적으로 제고하는것은 국가경제발전과 주체적해군무력강화를 위한 선결적이고 중차대한 문제로 나선다고, 우리는 선박공업부문이 하루빨리 변하는 새로운 시대를 열어야 하며 기필코 변하도록 담보해야 한다고 말씀하시였다.

이를 위하여서는 선박공업부문의 기구체계를 효률적으로 완비하고 정책적 및 기술적지도를 강화하는것과 함께 선박공업전반의 현대화수준을 비약적으로 끌어올리는 사업을 무엇보다 최우선시하여야 하며 전국가적이며 전폭적인 지원을 지속적으로 보장하여야 한다고 다시금 강조하시였다.

김정은동지께서는 조선소들의 기술개건현대화에서 달성해야 할 주요목표들을 밝히시였다.

김정은동지께서는 나라의 믿음직한 대규모선박건조기지이며 자력갱생의 훌륭한 력사와 전통을 자랑하는 이곳 조선소가 선박공업발전의 새로운 시대를 열어나가는 오늘의 투쟁에서도 마땅히 핵심이 되고 견인기가 되여야 한다고 재삼 강조하시면서 조선소의 물질기술적토대강화를 위한 방대한 계획실행에서 나서는 중요문제들에 대하여 해당한 결론을 내리시였다.

전략순항미싸일들은 7 961s, 7 973s간 1 587㎞의 타원형궤도를 따라 비행하여 표적을 명중타격하였다.

전략순항미싸일발사훈련 진행

조선로동당 총비서이시며 조선민주주의인민공화국 국무위원장이신 경애하는 김정은동지께서 발사훈련을 참관하시였다.

조선인민군 서부지구 미싸일련합부대 해당 구분대가 2월 26일 오전 조선서해 해상에서 전략순항미싸일발사훈련을 진행하였다.

발사훈련의 목적은 조선민주주의인민공화국의 안전환경을 엄중히 침해하며 대결환경을 조장격화시키고있는 적수들에게 임의의 공간에서의 조선인민군의 반격능력과 각이한 핵운용수단들의 준비태세를 알리고 국가핵억제력의 신뢰성을 과시하며 전략순항미싸일구분대들을 불의적인 화력임무수행에 숙달시키는것이다.

조선로동당 총비서이시며 조선민주주의인민공화국 국무위원장이신 경애하는 **김정은**동지께서 발사훈련을 참관하시였다.

조선로동당 중앙군사위원회 위원인 김정식대장과 조선민주주의인민공화국 미싸일총국장 장창하대장이 동행하였다.

전략순항미싸일들은 7 961s, 7 973s간 1 587km의 타원형궤도를 따라 비행하여 표적을 명중타격하였다.

김정은동지께서는 발사훈련결과에 만족을 표시하시면서 조선민주주의인민공화국 핵억제력의 구성부분들의 신뢰성과 운용성을 지속적으로 시험하고 그 위력을 과시하는것 그 자체가 전쟁억제력의 책임적인 행사로 된다고 말씀하시였다.

김정은동지께서는 강력한 공격력으로 담보되는것이 가장 완성된 억제력이고 방위력이라고 하시면서 핵무력의 보다 철저한 림전태세를 갖추고 그 사용에 만반으로 준비됨으로써 믿음직한 핵방패로 국가의 주권과 안전을 영구적으로 수호해나가는것은 공화국핵무력앞에 부여된 책임적인 사명과 본분이라고 강조하시였다.

미싸일총국 최신형반항공미싸일무기체계 종합적전투성능검열을 위한 시험발사 진행

조선민주주의인민공화국 미싸일총국은 3월 20일 해당 군수공업기업소에서 본격적인 생산에 들어간 최신형반항공미싸일무기체계의 종합적전투성능검열을 위한 시험발사를 진행하였다.

조선민주주의인민공화국 미싸일총국은 3월 20일 해당 군수공업기업소에서 본격적인 생산에 들어간 최신형반항공미싸일무기체계의 종합적전투성능검열을 위한 시험발사를 진행하였다.

조선로동당 총비서이시며 조선민주주의인민공화국 국무위원장이신 경애하는 **김정은**동지께서 당중앙군사위원회 주요성원들과 함께 시험발사를 참관하시였다.

시험발사를 통하여 최신형반항공미싸일무기체계의 전투적 속응성이 우월하며 전반적인 무기체계의 믿음성이 대단히 높은것으로 인정되였다.

김정은동지께서는 자랑할만한 전투적성능을 갖춘 또 하나의 중요방어무기체계를 우리 군대에 장비시키게 된다고 하시면서 국가방위력강화에 크게 이바지한 반항공무기체계연구집단과 해당 군수공업기업소에 감사를 주시였다.

경애하는 김정은동지께서 무인항공기술련합체와 탐지전자전연구집단의 국방과학연구사업을 지도하시였다

조선로동당 총비서이시며 조선민주주의인민공화국 국무위원장이신 경애하는 **김정은**동지께서 3월 25일과 26일 무인항공기술련합체와 탐지전자전연구집단의 국방과학연구사업을 지도하시였다.

조선로동당 중앙위원회 비서들인 박정천동지, 조춘룡동지, 조선로동당 중앙위원회 군수정책담당 총고문 리병철동지, 국방과학원 원장 김용환동지를 비롯한 당중앙위원회와 국방과학연구기관 지도간부들이 동행하였다.

경애하는 **김정은**동지께서는 무인항공기술련합체의 산하 연구소와 기업소들에서 새로 개발하여 생산하고있는 각종 무인정찰 및 자폭공격형무인기들에 대하여 료해하시고 성능시험을 참관하시였다.

시험에서는 각이한 전략대상들과 지상과 해상에서의 적군의 활동을 추적감시할수 있는 탐지능력을 갖춘 신형무인전략정찰기의 혁신적인 성능이 확증되였으며 다양한 전술공격임무수행에 리용할수 있는 자폭무인기들의 타격능력이 남김없이 과시되였다.

김정은동지께서는 성능을 향상시키고있는 전략무인정찰기와 새로운 인공지능기술이 도입된 자폭공격형무인기들의 군사적효과성과 전략적가치에 대하여 중요한 평가를 내리시였다.

김정은동지께서는 무인항공기술련합체의 새로운 계획사업들을 적극 지지하시면서 생산능력을 확장할데 대한 제의에 동의하시였다.

김정은동지께서는 무력현대화건설에서 무인장비와 인공지능기술분야는 최우선적으로 중시하고 발전시켜야 할 부문이라고 하시면서 지능화된 무인기들을 군사력의 주요수단으로 리용하기 위한 경쟁이 가속화되고 군사활동에서 그 사용범위가 부단히 확대되고있는 현대전의 추이에 맞게 이 사업의 가급적발전을 도모하기 위한 국가적인 전망계획을 정확히 작성하고 중장기적인 사업으로 인내성있게 강력히 추진해나가는것이 중요하다고 말씀하시였다.

김정은동지께서는 이미 언급한바와 같이 급속한 과학기술의 발전에 따라 일어나는 수많은 객관적변화는 우리의 군사리론과 군사실천, 군사교육의 많은 부분을 갱신할것을 요하고있으며 그에 상응한 정확한 로선과 해결방도를 책정하는것은 오늘날 우리 당앞에 나서는 중대한 과업으로 된다고, 그래서 우리 당은 무장장비의 무인화방향을 무력현대화의 중요구성부분으로 보고 무인무장장비체계들을 작전방안들과 교전원리에 완벽하게 결합시키기 위한 로선을 명백히 제시하였다고 하시면서 무인무장장비개발생산에서 질량적, 기술적변혁을 련속적으로 가속화하고 작전능력고도화를 실현하기 위한 과학적이며 실용적인 방향과 방도들을 다시금 강조하시였다.

시험에서는 각이한 전략대상들과 지상과 해상에서의 적군의 활동을 추적감시할수 있는 탐지능력을 갖춘 신형무인전략정찰기의 혁신적인 성능이 확증되였으며 다양한 전술공격임무수행에 리용할수 있는 자폭무인기들의 타격능력이 남김없이 과시되였다.

경애하는 **김정은**동지께서는 탐지전자전연구집단이 새로 개발한 정찰 및 정보수집수단들과 전자교란공격체계들의 성능과 앞으로의 전망계획에 대하여 료해하시였다.

김정은동지께서는 현대적인 기술이 도입된 우리의 특수한 수단들은 잠재적인 위협을 감시하고 관건적인 정보를 수집하는데서 커다란 역할을 하게 될것이라고, 이러한 장비들은 우리 군대의 각종 정보수집작전능력을 제고해주며 적의 각이한 전투수단들을 무력화시키는데서 충분한 위력을 발휘하게 될것이라고 말씀하시였다.

김정은동지께서는 새로운 전자교란공격무기체계들이 개발생산되기 시작한데 대하여서도 커다란 만족을 표시하시면서 우리의 새세대 국방과학연구집단의 명석한 두뇌실력에 의하여 당의 군현대화건설로선의 단계들이 질적으로 점령되여가고있다고 높이 평가하시였다.

김정은동지께서는 지능화된 고도기술무기체계들의 대결로 특징지어지며 진화되고있는 오늘의 현대전쟁에 대처하기 위해서는 우리의 무인항공기술련합체와 탐지전자전연구집단의 역할이 매우 중요하다고 하시면서 이 분야가 이룩해야 할 당면임무와 전망목표들에 대하여 강령적인 과업을 제시하시였다.

특별소식

경애하는 김정은동지께서 조선인민군 특수작전부대들의 훈련기지를 방문하시고 종합훈련을 지도하시였다

조선로동당 총비서이시며 조선민주주의인민공화국 국무위원장이신 경애하는 **김정은**동지께서 4월 4일 조선인민군 특수작전부대들의 훈련기지를 방문하시고 종합훈련을 지도하시였다.

김정은동지께서는 군지휘관들의 영접보고를 받으시고 감시대에서 훈련강령에 따라 여러 특수작전부대 전투원들이 진행하는 종합전술훈련과 저격무기사격경기를 보시였다.

훈련은 현대전의 발전양상과 변화추이에 맞게 특수작전무력강화를 위한 우리 식의 새로운 전법과 방법론을 부단히 탐구적용하고 실용적인 실전훈련과정을 통해 숙달시켜 모든 전투원들을 어떤 전투정황속에서도 맡겨진 특수작전임무를 믿음직하게, 능숙하게 수행할수 있도록 더욱 철저히 준비시키는데 목적을 두고 진행되였다.

위대한 령장의 탁월한 손길아래 무적의 억센 힘과 용맹을 키우며 최강의 전투집단, 우리 무력의 핵심선두력량으로 자라난 영용한 전투원들은 모든 훈련들에서 강한 독자적작전능력과 싸우면 반드시 이기는 우리 군대의 싸움본때, 백발백중의 사격술을 남김없이 과시하였다.

김정은동지께서는 당의 특수작전무력건설사상을 받들고 언제나 가슴속에 싸움마당을 안고 살며 국가의 안전과 인민의 안녕수호를 위한 자기의 숭고한 사명과 본분에 일심전력하는 전투원들의 투철한 사상정신세계를 높이 평가하시였다.

김정은동지께서는 전쟁마당에서 승리를 담보하는 실전능력은 강도높은 훈련속에서 다져진다고, 총을 잡은 군인에게 있어서 싸움준비완성이자 곧 국가와 인민에 대한 제일가는 애국심이고 충성심이며 제1의 혁명임무이라고 하시면서 모든 관병들이 하나의 몸이 되고 하나의 사상, 하나의 뜻으로 어깨겯고 싸우는 강한 군대로 만드는것을 군건설의 핵심목표로 틀어쥐고나갈데 대하여 강조하시였다.

경애하는 김정은동지께서는 특수작전무력의 모든 부대들이 조국보위, 혁명보위, 인민보위의 사명에 절대충실하며 가장 정의롭고 신성한 우리 위업의 승리적전진을 무적의 총대로 굳건히 지켜가리라는 기대와 확신을 표명하시였다.

김정은동지께서는 특수작전무력을 강화하는것은 현시기 우리 군건설전략의 주요구성부문이라고 하시면서 특수작전능력을 고도화하기 위한 일련의 중대조치들을 취할데 대한 중요과업들을 밝히시였다.

김정은동지께서는 전투원들의 자동보총사격훈련과 저격수보총사격훈련을 지도하시였다.

김정은동지께서는 특수작전부대들에 새로 장비하게 될 저격수보총의 시험사격도 직접 해보시고 그 결과에 대하여 료해하시며 우리 식으로 개발한 저격수보총의 성능과 위력에 커다란 만족을 표시하시였다.

김정은동지께서는 이어 특수작전부대 전투원들의 종합특수체육훈련을 보시였다.

김정은동지께서는 멸적의 투지와 영웅적기개가 그대로 맥박치는 훈련을 보시면서 애국적열정과 전투적용맹으로 충만된 특수작전무력 군관들과 병사들을 뜨겁게 고무격려하시였다.

김정은동지께서는 그 어떤 전쟁과 위기에도 주저없이 대응할 용기와 담력, 충천한 자신심을 안고 훈련에서 최강의 실전능력을 더욱 공고히 해가고있는 미더운 군관, 병사들을 사랑의 한품에 안으시고 뜻깊은 기념사진을 찍으시였다.

김정은동지께서는 특수작전무력의 모든 부대들이 조국보위, 혁명보위, 인민보위의 사명에 절대충실하며 가장 정의롭고 신성한 우리 위업의 승리적전진을 무적의 총대로 굳건히 지켜가리라는 기대와 확신을 표명하시였다.

경애하는 김정은동지께서

로씨야련방 안전리사회 서기장 쎄르게이 쇼이구동지를 접견하시였다

조선로동당 총비서이시며 조선민주주의인민공화국 국무위원장이신 경애하는 **김정은**동지께서 3월 21일 로씨야련방 안전리사회대표단을 인솔하고 우리 나라를 방문하고있는 안전리사회 서기장 쎄르게이 쇼이구동지를 접견하시였다.

경애하는 **김정은**동지께서는 6개월만에 또다시 평양을 찾은 쎄르게이 쇼이구동지와 반갑게 상봉하시고 신뢰적이며 따뜻한 분위기속에서 담화를 나누시였다.

경애하는 **김정은**동지께 보내는 로씨야련방 대통령 울라지미르 울라지미로비치 뿌찐동지의 친근한 인사와 중요 친서를 쇼이구동지가 정중히 전해드리였다.

김정은동지께서는 이에 깊은 사의를 표하시고 존경하는 울라지미르 뿌찐동지에게 보내는 전투적인사를 전하시였다.

담화에서는 조로 두 나라의 안전리익과 국제적정의를 수호하기 위한 중요문제들, 지역 및 국제정세에 관한 량국지도부의 견해와 의견들이 폭넓게 교환되였으며 완전일치한 립장을 확인하였다.

김정은동지께서는 로씨야군대와 인민이 벌리고있는 특수군사작전은 불굴의 힘과 애국주의, 정의의 위업에 대한 시위로 된다고 하시면서 앞으로도 국가주권과 령토완정, 안전리익을 수호하기 위한 로씨야의 투쟁을 변함없이 지지하려는것은 조선민주주의인민공화국정부의 확고부동한 선택이며 견결한 의지이라고 언명하시였다.

담화에서는 포괄적인 전략적동반자관계에 관한 조약의 조항들을 무조건적으로 실행해나갈 두 나라 지도부의 용의가 피력되였다.

김정은동지께서는 쇼이구동지와 안전분야를 포함한 다방면적인 분야의 교류와 협력을 더욱 확대강화해나가기 위한 전망적인 사업들에 대하여 중요하고도 유익한 담화를 나누시였다.

김정은동지께서는 로씨야인민의 앞길에 언제나 승리와 번영, 행복과 행운이 있기를 기원한다고 하시면서 존경하는 로씨야련방 대통령 울라지미르 울라지미로비치 뿌찐동지와 로씨야정부, 군대와 인민에게 보내는 따뜻한 축원을 전하시였다.

온 나라 아이들의 자애로운 어버이가 되시여

본사편집부는 위대한 수령 김일성동지의 탄생 113돐을 맞으며 아이들을 나라의 《왕》으로 내세워주시고 한평생 아이들을 위해 모든것을 다 바치신 위대한 어버이의 사랑의 일부를 전한다.

온 나라 학생소년들의 자애로운 어버이이신 위대한 수령 **김일성**동지

위대한 수령 **김일성**동지는 한평생 아이들을 제일로 사랑하시고 온갖 사랑과 은정을 다 돌려주신 온 나라 아이들의 자애로운 어버이이시였다.

위대한 수령님께서는 회고록 《세기와 더불어》에서 후대들을 사랑한다는것은 곧 미래를 사랑한다는것을 의미한다, 우리 조국은 이제 저 아이들에 의해 백화란만한 화원으로 건설되게 될것이다, 조국의 미래, 인류의 미래를 위해서 후대들을 더 잘 가꾸고 돌보아주자! 이것은 80고령이 된 오늘에 와서까지 내가 변함없이 고수하고있는 후대관이라고 말할수 있다고 쓰시였다.

이런 후대관을 지니고계시였기에 그이께서는 어린이들을 위하여 온갖 사랑을 다 베푸시였다.

후대들에게 돌려주신 그이의 뜨거운 사랑에 대한 일화들 가운데는 이런 이야기도 있다.

과거 일제의 군사적강점으로부터 나라의 해방을 이룩하기 위한 항일무장투쟁을 벌리시던 시기 위대한 수령님께서는 마안산에서 헐벗고 굶주리는 수십명의 아이들을 보게 되시였다. 그이께서는 귀중히 간수해오시던 돈 20원을 꺼내놓으시였다. 그 돈으로 말하면 어머님께서 온갖 고생을 다하시며 한푼두푼 모아두시였다가 그이께 주시였던 사연깊은

벽동군 동주중학교 학생들과 함께 계시는 위대한 수령 **김일성**동지
1957년 10월

대동군 대평인민학교 학생들속에 계시는 위대한 수령 **김일성**동지
1957년 8월

유자녀들을 따사로운 사랑의 품에 안아주시는 위대한 수령 **김일성**동지 1961년 5월

평양대동문인민학교를 현지지도하시는 위대한 수령 **김일성**동지　　1972년 9월

돈이였다.

어머님의 사랑이 깃든 그 돈을 위대한 수령님께서는 마안산의 아동단원들에게 새옷을 해입히는데 쓰시였다.

위대한 수령님께서는 아이들을 나라의 《왕》이라고 하시며 후대들에 대한 사랑을 당과 국가의 제일중대사로 내세우시였다. 우리가 누구를 위해서 일하는가, 후대들을 위해서라고, 후대들을 위해서라면 무엇이든지 아끼지 말아야 한다고 하시며 제일 좋은 자리에 아이들의 궁전을 지어주자고 하신분도 그이이시였다. 하여 1963년에 평양학생소년궁전이 일떠섰으며 1989년에는 만경대학생소년궁전이 또 일떠선것을 비롯하여 나라의 이르는 곳마다에 학생소년궁전, 학생소년회관, 소년단야영소 등이 수많이 솟아나게 되였다.

그이께서는 만일 그 누가 자신께 어떤 때가 제일 기쁘고 행복한 때로 되는가를 묻는다면 특별히 기쁘고 행복할 때가 바로 나라의 꽃봉오리라고 부르는 아이들속에 있는 때이라고, 이것이 자신의 일생을 좌우하고있는 행복관이라고 말할수 있다고 하시였다.

오늘도 우리 인민들의 마음속에 소중히 간직되여있는 하나의 미술작품이 있다. 그것이 바로 유화 《어린이들속에 계시는 어버이수령님》이다.

화창한 봄날 공원의 긴 나무의자에 앉으시여 환하게 웃으

조국을 방문한 재일본조선청년학생들과 함께 계시는 위대한 수령 **김일성**동지　　1972년 8월

연풍고등중학교를 찾으시여 새 교복을 입은 학생들의 기념사진을 찍어주시는 위대한 수령 **김일성**동지
1977년 4월

청소년학생들의 설맞이모임에 참석하신 위대한 수령 **김일성**동지 1986년 12월

시는 위대한 수령님과 그 주위에 오구구 모여온 아이들, 위대한 수령님의 모자까지 척 쓰고 자기의 세바퀴자전거 타는 솜씨를 자랑하는 아이, 나무총을 메고 능청스럽게 의자뒤로 올라가 위대한 수령님의 어깨에 손을 얹고 어떤 《비밀》을 소곤소곤 이야기해드리는 소년, 미처 자리를 잡지 못했는지 신발이 벗겨지는줄도 모르고 부지런히 의자우로 기여오르는 꼬마 …

이것은 위대한 수령님께서 아이들을 얼마나 사랑하시였는가를 생동하게 보여주는 화폭이다.

조국의 미래를 위해 바쳐오신 위대한 수령님의 사랑과 헌신의 로고속에 우리 나라에서는 동방에서 처음으로 무료의무교육제가 실시되게 되였다.

도시와 농촌들에 훌륭한 학교들이 건설되였을뿐 아니라 외진 섬마을과 산간마을에 2～3명의 학생들을 위한 분교들이 나와 학교가 학생들을 찾아가는 꿈같은 현실이 펼쳐졌다.

어느해인가는 나라의 모든 아이들에게 국가의 부담으로 새옷과 학용품일식을 안겨주시고 너무도 기쁘시여 새옷입은 학생들의 사진을 몸소 찍어주시며 자신의 한평생에 오늘처럼 기쁘기는 처음이라고 말씀하시던 그이이시였다.

위대한 수령님께서는 바쁘신 국사에도 불구하고 해마다 아이들의 설맞이공연을 보아주군 하시였으며 지어 그들과 어울려 노래도 부르고 춤도 추시면서 설을 함께 맞군 하시였다.

오로지 인민의 행복을 위하여, 온 나라 아이들의 창창한 래일을 위하여 모든것을 다 바치신 위대한 수령 **김일성**동지의 사랑의 력사를 우리 인민은 대를 이어 길이 전해갈것이다.

글 김선경

주체형의 첫 혁명적 무장력의 탄생

1932. 4. 25.

지난 세기초엽 일제의 군사적강점(1905년-1945년)으로 우리 나라는 사람 못살 생지옥으로 화하였다. 일제는 《조선사람은 일본법률에 복종하든가 아니면 죽어야 한다.》고 떠벌이며 류례없이 악독한 식민지노예생활을 우리 인민에게 강요하였다.

이러한 민족수난의 시기에 탄생하시여 우리 인민의 비참한 생활을 체험하며 성장하신 위대한 수령 **김일성**동지께서는 10대의 어리신 나이에 조선독립의 뜻을 품으시고 혁명의 길에 나서시였다. 그이께서는 무장한 적을 때려부시고 조국을 해방하는 유일한 길은 오직 무장투쟁을 벌리는데 있다는 사상을 내놓으시고 1932년 4월 25일 반일인민유격대(후에 조선인민혁명군으로 개편)를 창건하시였다.

이것은 총대로 나라와 민족의 운명을 개척해나가는 주체적 혁명무력의 탄생을 온 세상에 알리는 력사적사변이였다.

이날 위대한 수령님께서는 《반일인민유격대창건에 즈음하여》라는 력사적인 연설을 하시였다.

그때부터 우리 인민의 반일민족해방투쟁은 무장투쟁을 주류로 하여 새로운 높은 단계에서 전진할수 있게 되였다.

조선인민혁명군은 위대한 수령님의 현명한 령도밑에 《대동아공영권》을 꿈꾸던 일제를 타승하고 조국해방의 력사적위업을 이룩하였다.

그후 위대한 수령님께서는 항일의 불길속에서 단련된 투사들을 골간으로 하여 로동자, 농민을 비롯한 근로인민의 우수한 아들딸들로 정규적혁명무력인 조선인민군을 창건(1948. 2. 8.)하시였다.

조선인민군은 위대한 수령 **김일성**동지의 현명한 령도밑에 조국해방전쟁(1950년-1953년)에서 제국주의련합세력의 침략을 물리치고 나라의 자주권과 존엄을 영예롭게 수호하였으며 전후부터 오늘에 이르는 기간 적대세력들의 군사적 위협과 전쟁도발책동을 걸음마다 짓부시며 강군으로서의 위용을 만방에 떨치고있다.

글 박경철

반일인민유격대를 창건하시던 시기의 위대한 수령 **김일성**동지

조선인민혁명군 대원들속에 계시는 위대한 수령 **김일성**동지
(뒤줄 가운데 서계시는분)

반일인민유격대창건
당시의 기발

위대한 수령 **김일성**동지께서 반일인민유격대창건을 선포하신
안도현 소사하 무주툰

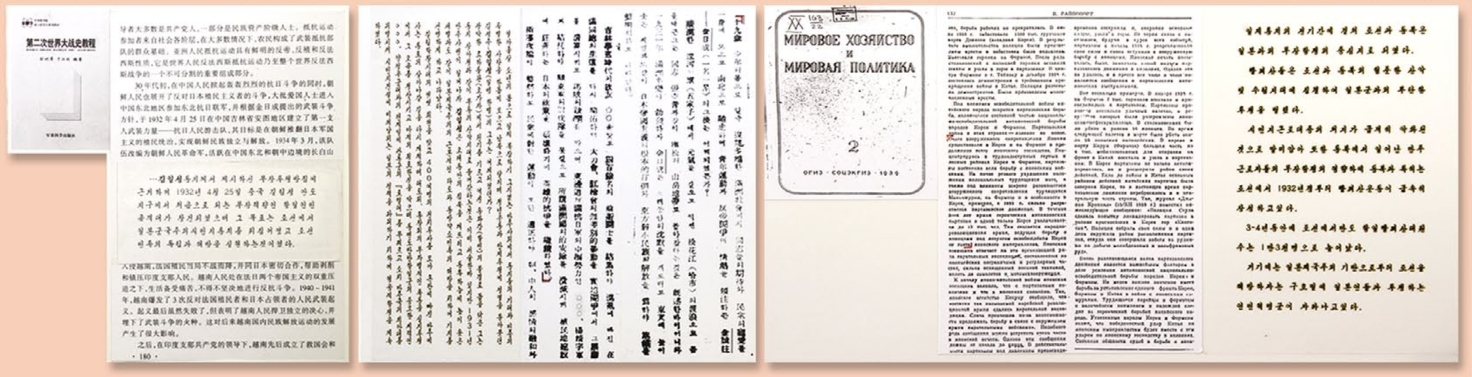

위대한 수령 **김일성**동지께서 조선인민혁명군을 창건하신데 대한 자료들의 일부

지방발전의 새 전구들에 약동하는 변혁의 기상

《지방발전 20×10 정책》실행을 위한 황주군 지방공업공장과 량곡관리소건설착공식, 북창군, 염주군, 배천군, 장강군, 철원군, 길주군, 강동군, 장연군, 부령군, 김정숙군 지방공업공장건설착공식, 은산종이공장건설착공식, 개풍구역 지방공업공장과 종합봉사소건설착공식이 성대히 진행되였다.

황주군 지방공업공장과 량곡관리소건설착공식

염주군 지방공업공장건설착공식

북창군 지방공업공장건설착공식

배천군 지방공업공장건설착공식

장강군 지방공업공장건설착공식

철원군 지방공업공장건설착공식

길주군 지방공업공장건설착공식

강동군 지방공업공장건설착공식

은산종이공장건설착공식

김정숙군 지방공업공장건설착공식

장연군 지방공업공장건설착공식

부령군 지방공업공장건설착공식

개풍구역 지방공업공장과 종합봉사소건설착공식

3.8 국제부녀절 115돐을 환희롭게 맞이

3.8국제부녀절 115돐기념 중앙보고회 진행

3.8국제부녀절을 맞으며 다채로운 공연들과 축하모임들이 진행되였다.

온 나라가 3.8국제부녀절 115돐을 환희롭게 맞이하였다.

우리 인민은 위대한 수령 **김일성**동지와 위대한 령도자 **김정일**동지에 대한 절절한 그리움과 흠모의 마음을 안고 주체의 최고성지 금수산태양궁전을 찾았다.

만수대언덕을 비롯하여 각지에 높이 모신 위대한 수령님과 위대한 장군님의 동상, 절세위인들의 영상을 형상한 모자이크벽화를 찾아 수많은 사람들이 꽃바구니와 꽃다발, 꽃송이들을 진정하고 삼가 인사를 드리였다.

우리 녀성들에 대한 사랑과 존경, 뜨거운 축복이 온 나라에 넘쳐흐르는 속에 3월 8일 인민문화궁전에서는 3.8국제부녀절 115돐기념 중앙보고회가 진행되였다.

3.8국제부녀절을 맞으며 각 도, 시, 군과 기관, 공장, 기업소, 농장의 일군들이 녀성과학자, 교원, 혁신자들을 비롯한 모범적인 녀성근로자들을 만나 축하해주었다.

중앙과 지방의 극장, 야외무대들에서 다채로운 축하공연들이 진행되였다.

각지의 급양봉사단위들이 특색있는 명절봉사를 진행하였다.

전국의 기념품상점, 꽃상점, 꽃매대들에는 알뜰살뜰 가정을 돌보고 사회와 집단을 위해 남모르는 수고와 진정을 바쳐가는 안해들과 어머니들에게 안겨줄 화려한 꽃다발과 꽃송이, 축하장, 기념품 등을 고르는 사람들로 흥성이였다.

3.8국제부녀절을 즐겁게 보내며 녀성들을 가정의 꽃, 생활의 꽃, 나라의 꽃으로 삶을 빛내여나가도록 이끌어주는 당중앙의 령도따라 조국의 전면적부흥발전을 위한 투쟁에서 조선녀성의 본때와 강의한 정신력을 남김없이 발휘해갈 온 나라 녀성들의 열의는 더욱 고조되였다.

사진 조선중앙통신
글 박경철

《아시아축구련맹 녀성축구의 날》 기념행사 진행

식수절을 맞으며

식수절을 맞으며 각지에서 나무심기가 진행되였다.

조선로동당 중앙위원회 정치국 상무위원회 위원이며 조선민주주의인민공화국 국무위원회 제1부위원장이며 최고인민회의 상임위원회 위원장인 최룡해동지와 최고인민회의 상임위원회의 일군들이 성문혁명사적지에서 나무를 심었다.

내각부총리 김정관동지와 평양시 5만세대 살림집건설지휘부 일군들, 군민건설자들은 화성지구를 인민의 행복하고 문명한 삶이 꽃펴나는 터전으로 더욱 훌륭히 꾸려갈 의지를 가다듬으며 수종이 좋은 나무들을 정성껏 심었다.

화성지구에 달려나온 만경대혁명학원, 강반석혁명학원의 원아들도 나무심기에 애국의 마음을 바쳤다.

수도 평양을 록음이 우거진 공원속의 도시로 아름답게 꾸려갈 마음안고 평양시의 일군들과 근로자들이 만경대혁명사적지의 특별보호림에 1 500여그루의 나무를 심었다.

각지 일군들과 근로자들도 자기 지역의 산들을 보물산, 황금산으로 변모시키기 위한 사업에 적극 떨쳐나섰다.

한평생 조국과 인민을 위한 헌신의 길을 걷고걸으시며 사회주의조국의 부강번영을 위하여 모든것을 다 바치신 위대한 수령님과 위대한 장군님에 대한 절절한 그리움을 안고 평안북도, 황해남도, 강원도, 함경북도, 개성시 등의 일군들과 근로자들, 청년학생들이 자기 고장에 높이 모신 절세위인들의 동상과 혁명사적지, 혁명전적지, 인민군렬사묘주변에 나무들을 정성껏 심었다.

우리 당의 새로운 지방발전정책을 받들고 평안남도, 황해북도, 남포시의 근로자들도 지방공업공장들의 원료보장에 필요한 경제림조성에 구슬땀을 바치였다.

여러 지역의 일군들과 근로자들, 주민들이 농촌살림집구역들에 주위환경과 잘 어울리게 수종이 좋은 나무와 꽃관목들로 원림경관을 펼치기 위한 사업에 적극 참가하였다.

사진 조선중앙통신
글 김선경

각지 일군들과 근로자들이 온 나라에 푸른 숲이 우거지게 할 마음안고 나무심기에 애국의 구슬땀을 바치였다.

전국의 대학, 학교들에서 새 학년도 시작

지난 4월 1일 전국의 교육기관들에서 개학식이 의의있게 진행되였다.

개학날 아침 전국도처에서는 새 교복과 신발, 《소나무》책가방을 메고 등교길에 오른 학생들의 행복넘친 모습들이 펼쳐졌다.

수도 평양으로부터 두메산골, 외진 섬마을에 이르기까지 온 나라 방방곡곡에 펼쳐진 이채로운 광경을 바라보며 일군들과 근로자들, 학부형들은 새세대들의 밝은 모습에서 혁명하는 멋, 투쟁하는 보람을 찾는 위대한 우리 당에 대한 다함없는 고마움을 금치 못하였다.

각지 대학, 학교들에서 새 학년도 개학모임이 진행되였다.

개학모임들에 앞서 국기게양식이 있었다.

당, 정권기관, 해당 기관 일군들과 교직원, 학생들이 아름다운 희망과 포부를 안고 교정에 들어서는 신입생들에게 꽃다발을 안겨주며 축하해주었다.

개학모임이 끝난 다음 새 학년도 첫 수업이 시작되였다.

사진 리명국, 리철진, 황정혁, 리진혁
글 박경철

농촌기계화의 전초기지
금성뜨락또르공장

나라의 농기계공업발전을 견인하고있는 금성뜨락또르공장에서 조선로동당 중앙위원회 제8기 제11차 전원회의 결정관철에 한사람같이 떨쳐나 새로운 혁신을 일으키고있다.

공장일군들과 로동계급은 지난해의 성과와 경험에 토대하여 올해 더 높은 목표를 내세우고 단계별계획에 따라 소재생산부터 선행시키면서 자재확보를 위한 조직사업을 치밀하게 해나가고있다.

소재선행의 중요성과 의의를 깊이 자각하고 한사람같이 떨쳐나선 주물직장과 단조직장 일군들과 기술자, 로동자들은 집단적혁신을 일으키며 질좋은 소재들을 원만히 생산보장하고있다.

공장에서는 국가과학원, 평양기계

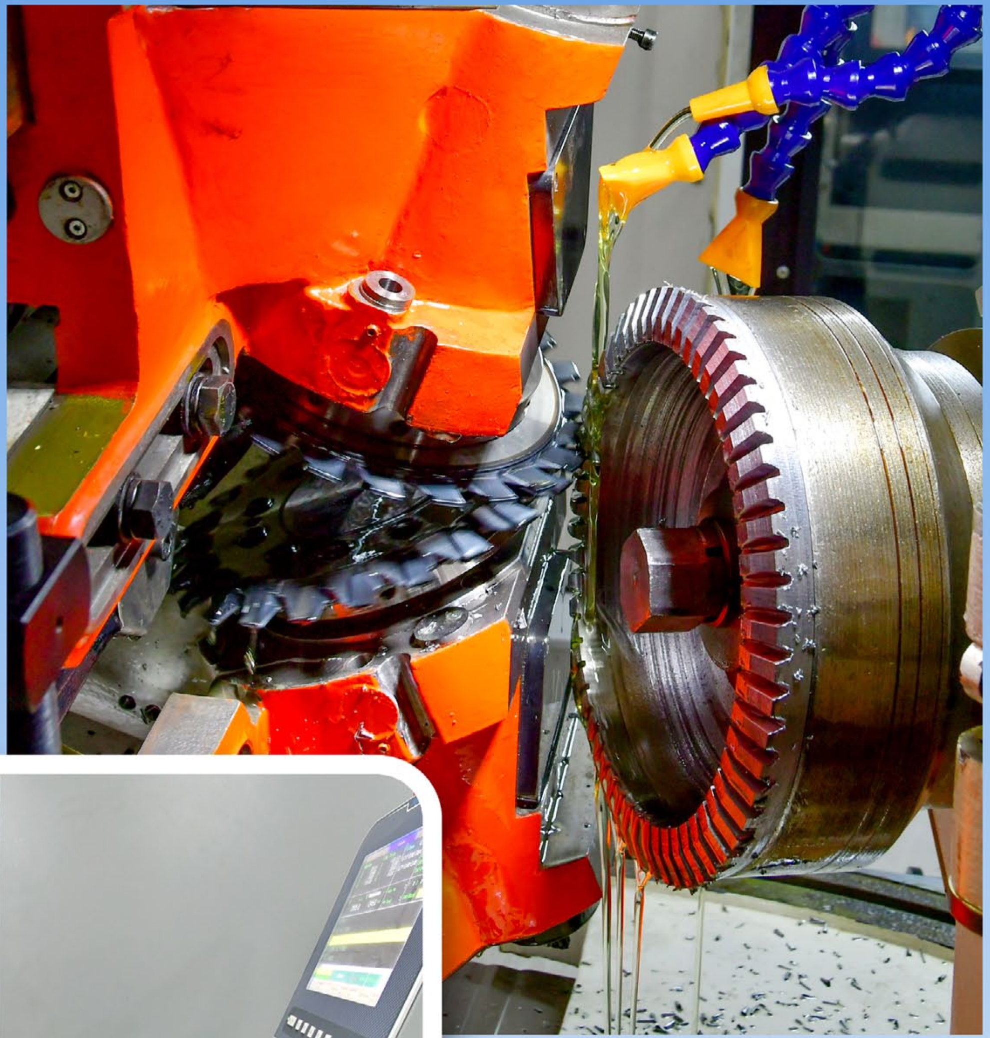

대학, 평양교통운수대학의 과학자들과 련계하여 CNC가공설비들의 성능을 높이기 위한 사색과 탐구를 거듭하면서 공장운영의 기술적담보도 마련하였다.

금성뜨락또르공장에서는 공장의 제품들로 각지의 전야를 뒤덮을 열의를 안고 80hp뜨락또르와 새형의 뜨락또르, 모내는기계를 비롯한 각종 농기계생산을 힘있게 다그치고 있다.

사진 라평렬, 리명국
글 박병훈

세계적으로 공인된 과학자들

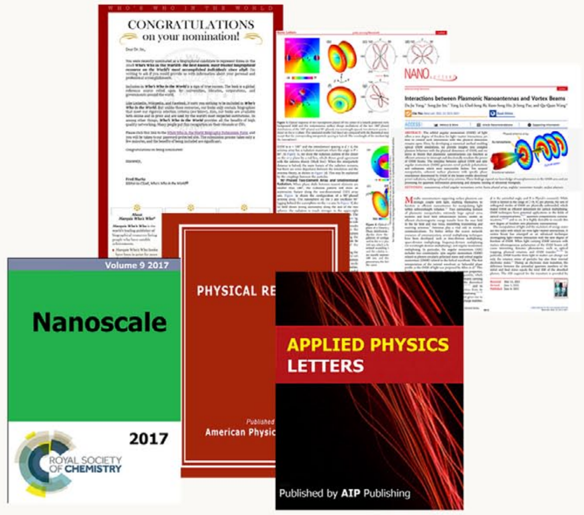

김일성종합대학 물리학부 광학연구소 실장 후보원사 교수 박사 임성진

김일성종합대학 박사원시절에 임성진은 초고속빛통신을 실현할수 있는 비선형광학적현상에 대한 연구론문을 발표하여 20대에 박사학위를 수여받았으며 대학졸업후 빛과 재료의 호상작용에 대한 연구에서 세계적수준의 성과들을 이룩하였다.

지금까지 그가 비선형광학과 관련한 론문을 발표한것만도 100여건이 되며 그중 50여건은 세계광학협회, 영국물리학협회 등이 발간하는 학술잡지들에 실렸다.

2018년과 이듬해에 련속 《조선을 대표하는 학자》로 선정되여 세계인명사전에 등록되였으며 앨버트 넬슨 마퀴스상을 수여받았다.

현재 그는 세계광학협회를 비롯한 여러 학술협회들과 가장 권위있는 국제학술잡지의 심사위원으로 활동하고있다.

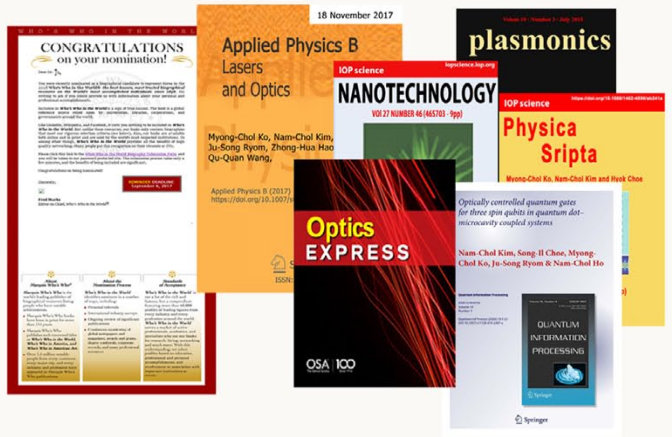

김일성종합대학 물리학부 광학연구소 실장 교수 박사 김남철

김남철은 우리 나라에서 처음으로 량자정보학을 개척하고 그것을 세계적인 수준으로 끌어올리는데서 특출한 기여를 한 과학자이다.

그는 《량자정보처리》, 《나노기술》, 《플라즈몬학》을 비롯한 국제학술잡지들에 40여건의 가치있는 론문들을 발표하였다.

2017년에 앨버트 넬슨 마퀴스상을 수여받았으며 2017년과 2018년, 2019년에 세계인명사전에 등록되였다.

그는 여러 국제학술잡지사의 론문심사자, 편집원으로도 사업하고있다.

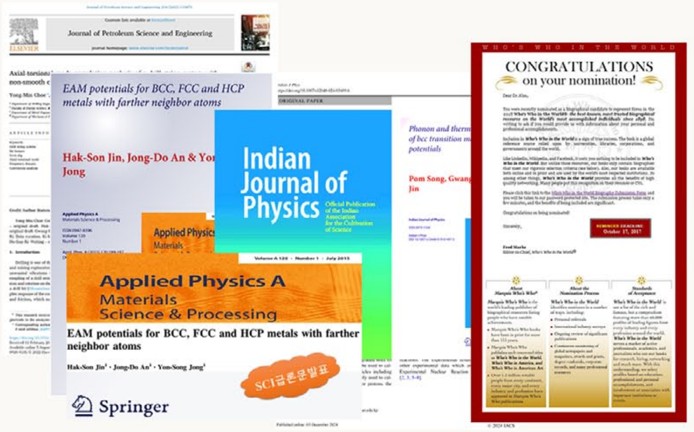

김일성종합대학 에네르기과학부 교원 박사 부교수 진학선

진학선의 어릴적꿈은 1960년대에 새로운 소립자를 발견하여 세상을 놀래운 김희인박사처럼 세계적인 과학자가 되는것이였다고 한다.

그는 권위있는 SCI급, EI급 국제학술잡지들에 30여건의 가치있는 론문들을 발표하였다.

그의 론문들은 원자호상작용리론분야에서 미해명으로 남아있던 문제들을 해결한것으로 하여 세계물리학계의 관심을 모았다.

이러한 연구성과로 그는 2017년과 2018년에 세계인명사전에 등록되였으며 2018년에 앨버트 넬슨 마퀴스상을 수여받았다.

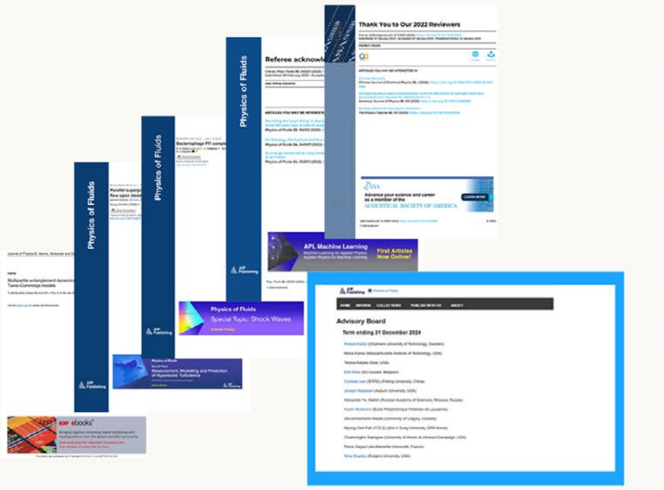

김일성종합대학 물리학부 리론물리연구소 연구사 박사 박명철

박명철은 **김일성**종합대학 박사원시절에 나라의 과학기술발전에 이바지하는 가치있는 소론문들을 발표하여 전문가들의 관심을 끌었다.

세계의 많은 명문대학들과 공동연구를 진행하면서 국제적인 학술교류를 심화시켜나가는 과정에 물리학분야에서 미해명으로 남아있던 문제들을 훌륭히 해명하였다.

권위있는 국제학술잡지들에 40여건의 론문들을 발표하였으며 2023년과 2024년에는 국제인명사전에 등록되였다.

그는 국제적으로 권위있는 잡지 《류체물리》를 비롯한 10여개 잡지사들의 심사위원으로, 2023년 3월부터는 국제적으로 영향력이 큰 물리련합회의 자문위원(고정심사위원)으로 활동하고있다.

금뽈상과 금축구화상을 수여받은 신진선수

지난해 꼴롬비아와 도미니까에서 진행된 국제축구련맹 2024년 20살, 17살미만 녀자월드컵경기대회에서 축구전문가들과 관람자들의 관심을 끈 한 선수가 있었다.

그가 바로 우리 나라 팀의 공격수 15번 최일선이다.

그는 국제축구련맹 2024년 20살미만 녀자월드컵경기대회에서 6개의 꼴을 넣음으로써 최우수선수상과 함께 최고득점자상을 수여받았다.

황해남도 과일군에서 나서자란 최일선은 어려서부터 달리기를 잘 한것이 전문가들의 눈에 들어 축구와 인연을 맺었고 평양국제축구학교에도 입학하게 되였다.

축구학교에서의 체계적인 전문교육은 그의 천성적기질과 특기를 든든히 안받침해준 기초로 되였다.

그후 4.25선수단 선수로 여러 경기들에 출전한 최일선은 득점명수로, 전도가 유망한 선수로 인정되였다.

국제축구련맹은 조선의 성인급 녀자축구대표팀에서 이름을 날릴것으로 기대되는 신진명수들을 소개하였는데 우선 최일선을 지목하고 보기 드문 재능을 가진 위협적인 공격수이라고 전하였다.

최일선은 2024년 조선민주주의인민공화국 10대최우수선수로 선정되였다.

사진 리철진
글 박병훈

www.dprkportal.kp www.rodong.rep.kp www.kcna.kp www.vok.rep.kp www.minzu.rep.kp www.naenara.com.kp www.pyongyang-times.com.kp www.youth.rep.kp www.mediaryu-gyong.com.kp www. korean-books.com.kp www.kass.org.kp www.mfa.gov.kp www.tourismdprk.gov.kp www.korart.sca.kp www.kftrade.com.kp www.korstamp.com.kp www.ryomyong.edu.kp www.moph.gov.kp www.mirae.aca.kp
www.sdprk.org.kp www.yongsaeng.org.kp www.koreanarchi-tecture.com.kp www.korfilm.com.kp www.ryongnam-san.edu.kp www.kut.edu.kp www.gpsh.edu.kp www.kiyctc.com.kp www.korelcfund.org.kp www.kza.org.kp www.manmul-sang.com.kp www.cooks.org.kp www.knic.com.kp www.friend.com.kp www.koredufund.org.kp www.ma.gov.kp www.fia.law.kp www.dprknado.org.kp

© 조선화보사 2025

화보 《조선》은 인터네트 《조선의 출판물》 홈페지에
조선어, 중어, 로어, 영어, 프랑스어로 게재됩니다.
주소: 평양시 서성구역 서천동
http://www.korean-books.com.kp
전자우편(E-mail):flph@star-co.net.kp

ㄱ-25088030001